L'ENTRAIDE

#Solidarité France

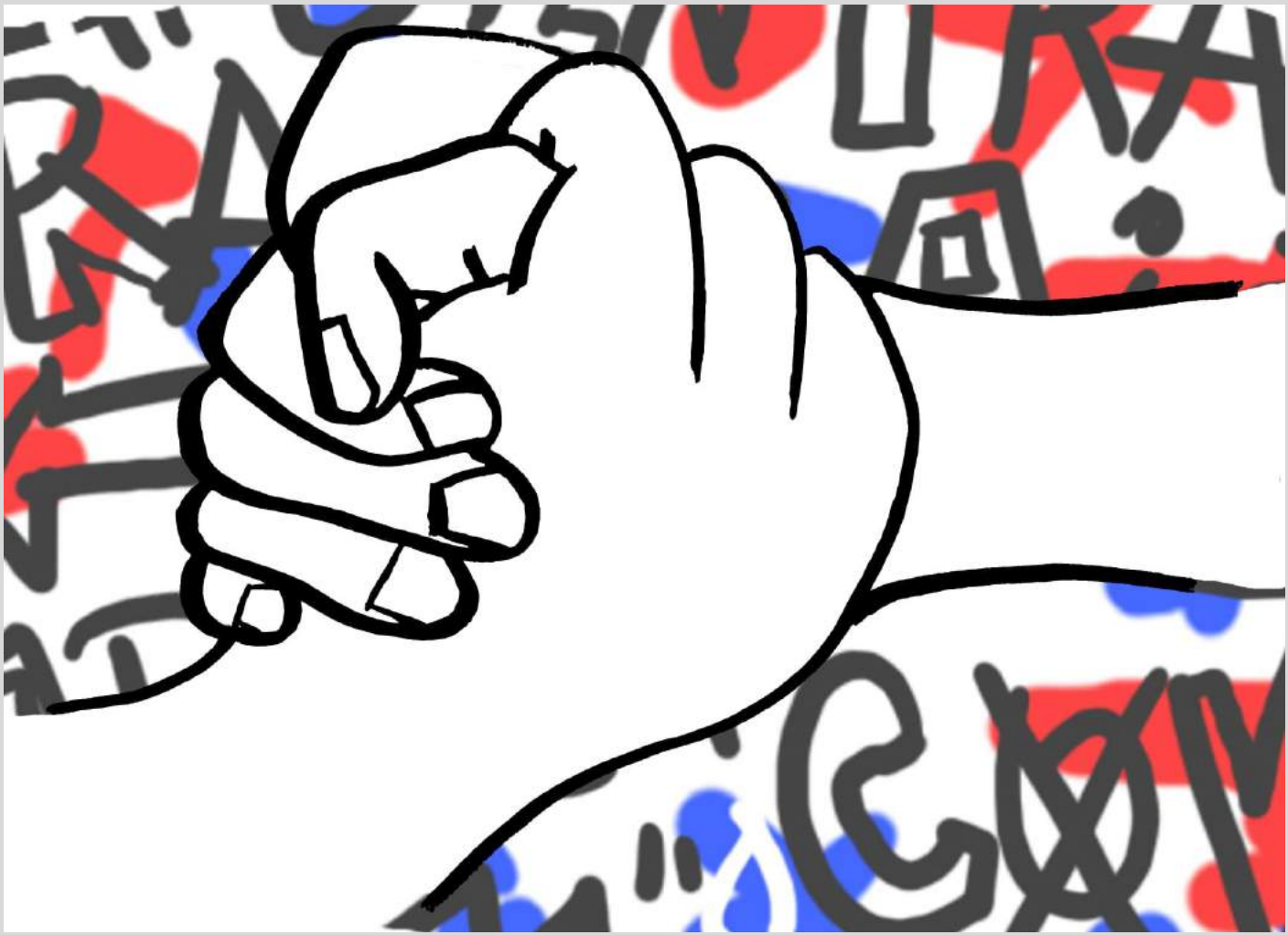

MEMORIA 2021

www.lentraide.es C/ Fuencarral 127 5º Dcha - 28010 MADRID 91 308 09 30

Razón social	**AYUDA MUTUA FRANCESA (ENTRAIDE FRANÇAISE)**
Sede social	C/ Fuencarral 5º Dcha - 28010 MADRID
Teléfono	+34 91 308 09 30
Mail	info@lentraide.es
Página Web	www.lentraide.es
C.I.F.	G-85673127
Forma jurídica	Asociación
Calificación	Utilidad pública el 10 de diciembre 2010
Fecha de creación	3 de diciembre 1848
Referencia de registro	1951
IBAN	ES84 0216 1614 62 0600000900 – CMCIESMM

@entraide.francaisemadrid entraidefrancaisemadrid EntraideMadrid

SUMARIO

1 Bienvenida del presidente

2 2021, un año de transición…

3 Eventos solidarios y comunicación

4 Acción social

5 Organización y voluntarios

6 Acción social en cifras

7 Datos económicos

8 ¡Encuéntranos!

9 Agradecimientos

1 – Bienvenida del presidente

Todos esperábamos que el 2021 nos devolviera nuestras costumbres, nuestras reuniones sociales, nuestros gestos despreocupados para demostrar amistad, o simplemente para saludar... Pero la COVID 19 ha mantenido la presión, y nos ha alejado del retorno a tiempos anteriores... A principios de 2022, tomábamos conciencia de que esta pandemia nos había trasformado colectivamente. Nuestros hábitos estaban cambiando. Las mascarillas parecen haberse instalado de forma permanente para ocultar nuestro rostro, introduciendo una barrera en cuanto salimos del ámbito familiar o amistoso: tiendas, transportes, reuniones públicas... ¿Volveremos a encontrar nuestra despreocupación y nuestros rostros descubiertos?

Esta lenta evolución, con sus altibajos, que experimentamos a lo largo de 2021, no permitió recuperar sus hábitos: las reuniones de voluntarios fueron menos frecuentes, el calendario de eventos solidarios se vio alterado... Afortunadamente, gracias a los periodos favorables, pudimos organizar el torneo de golf, la cena de gala y nuestra venta navideña.

Por otro lado, la actividad social fue intensa porque la necesidad de ayuda seguía siendo muy acuciante para muchas familias. A lo largo del año se ayudó a 111 familias, prestando especial atención a cada una de ellas, no sólo para proporcionarles una ayuda económica esencial, sino también para hacer un análisis/valoración de su situación, acompañarles en los trámites administrativos, reflexionar juntos sobre el futuro, relanzar un proyecto de autonomía o de mejor integración: formación profesional conducente a un diploma, matriculación de niños en la enseñanza francesa, preparación de solicitudes de becas escolares, obtención del *"bono social"* de electricidad, la apertura de una cuenta bancaria indispensable para obtener una subvención del consulado. Se han dado muchos pasos, todos requieren conocimientos y perseverancia.

Los resultados están ahí, ya se han obtenido en 2021 o están a punto de conseguirse en 2022. Dan confianza en el futuro a las familias que dan estos pasos y una gran satisfacción al equipo de voluntarios y a nuestra trabajadora social que los acompañan.

2021 fue también un año de cambios y renovaciones. La asociación dejó su local de la calle Justiniano y se trasladó a mediados de año a una nueva oficina más luminosa, accesible, adecuada y económica.

La organización también ha seguido evolucionando. El Comité de Acción Social, motor de la misión social de la asociación, se ha reorientado hacia su misión de trabajo colectivo de apoyo a las familias. Compuesto por voluntarios muy implicados en la acción social y en el apoyo individual a las familias, se reúne una o dos veces al mes y revisa todas las situaciones. Decide las acciones a realizar o las ayudas a conceder, con total transparencia de las necesidades y de sus decisiones. La empatía y la generosidad guían las decisiones, por supuesto, pero el propio compromiso de los beneficiarios y su deseo de avanzar hacia un futuro más sólido es esencial para el éxito futuro de los proyectos emprendidos.

La Comisión de Eventos y Comunicación también ha estado muy activa, creando el reto deportivo ***JeBougepourlEntraide*** a beneficio de los campamentos de verano de la asociación y animando incansablemente nuestras redes sociales.

2021 fue un año de transformación para fortalecer nuestra asociación y ser más eficientes y sostenibles.

Jean-François Favard

2 - 2021, Un año de transición…

…Después de 2020, cuando nuestras actividades se cancelaron debido a los confinamientos, 2021 nos obligó a ser aún más creativos a medida que aumentaban las necesidades de nuestras familias y los nuevos casos debido a la crisis sanitaria.

A pesar de todo, hemos mantenido el ánimo y sobre todo la ilusión para plantearnos retomar poco a poco la organización de algunos eventos presenciales.

Hicimos una gymkhana con los datos de la incidencia acumulada y conseguimos celebrar los eventos al aire libre: Torneo de Golf y Cena de Gala, en fechas diferentes a las habituales.

También hemos reunido todo el empuje y el entusiasmo de nuestros equipos de voluntarios, sus familias y amigos, para volver con nuestro tradicional mercadillo navideño presencial, y también ofreciendo algunos productos estrella de venta anticipada online.

Nuestro mercado no defraudó a nuestros asiduos y recibimos un buen número de visitantes que pudieron comprar sus regalos navideños y también degustar nuestros productos gourmet en un espacio seguro y abierto.

Hemos introducido novedades y también hemos reforzado las colaboraciones con asociaciones de la comunidad francesa, en particular con Madrid Accueil y La France Ô Si., asociaciones que siempre tratamos de implicar en nuestras acciones.

Este año de transición 2021 significa que estamos acostumbrados a trabajar con la COVID y que nos hemos enfrentado a este desafío con determinación y motivación para continuar organizando acciones que nos permitan ayudar a las familias y niños que cada vez más lo necesitan.

111 familias ayudadas…

Personas ayudadas en 2021 (197)

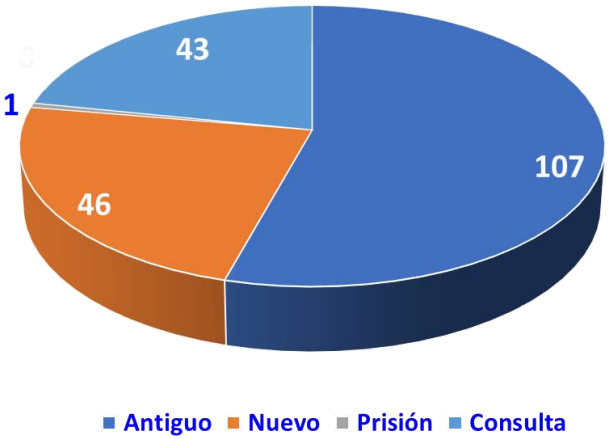

Personas ayudadas economicamente por tipo familial - 2021

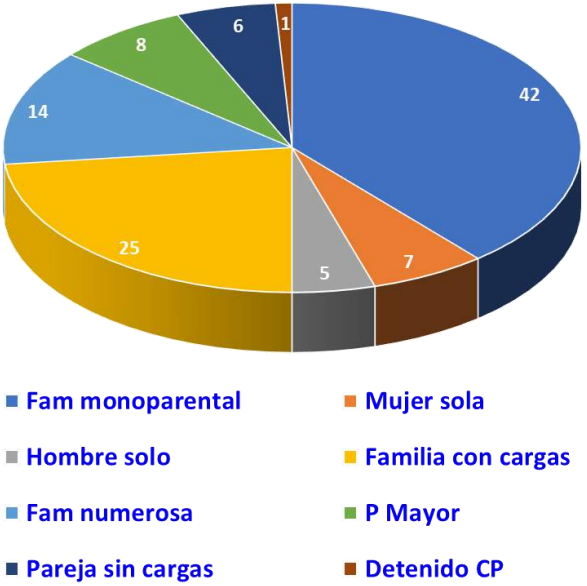

Ayudas económicas 2021 por tipo de familia

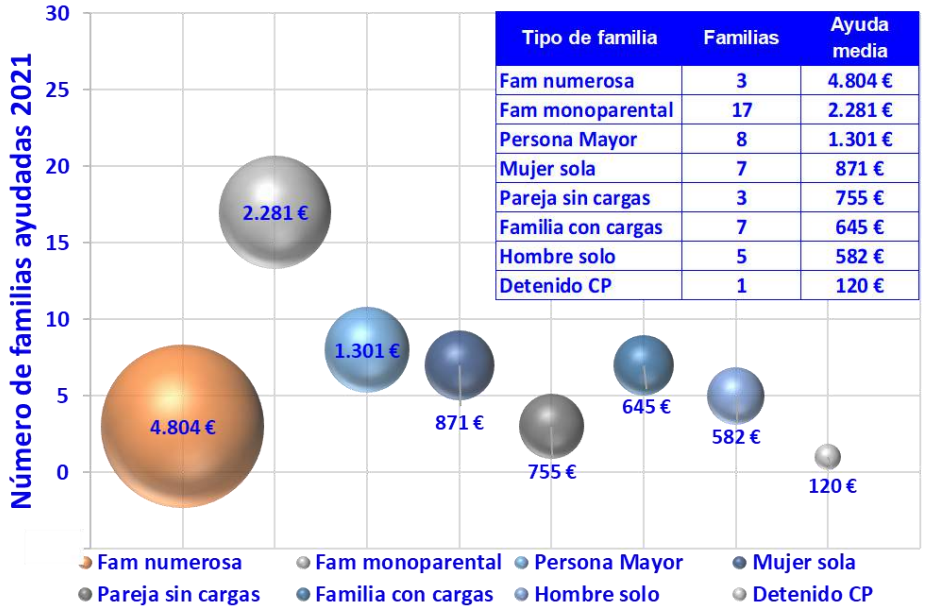

Tipo de familia	Familias	Ayuda media
Fam numerosa	3	4.804 €
Fam monoparental	17	2.281 €
Persona Mayor	8	1.301 €
Mujer sola	7	871 €
Pareja sin cargas	3	755 €
Familia con cargas	7	645 €
Hombre solo	5	582 €
Detenido CP	1	120 €

Las 51 familias (107 personas) con ayudas económicas de l'Entraide se reparten en varias categorías sociales, la más numerosa es la de las familias monoparentales, o sea 17 familias con 47 personas beneficiarias. Estas familias reciben la segunda ayuda anual más alta, de 2.281 € de media en el año, el mayor nivel de ayuda es de 4.803 € de media para 3 familias numerosas con 14 personas.

Las personas mayores (8) con pensiones bajas y las mujeres solas (7) son los dos colectivos siguientes ayudados por l'Entraide.

Evolución de los programas de acción social de los últimos 5 años

Las ayudas económicas de l'Entraide están clasificadas en 5 programas de acción social: Ayudas urgentes, Preparar el futuro de los jóvenes, Superar un obstáculo, Reconstruir un proyecto de vida, Luchar contra la soledad.

Este grafico indica el número de familias ayudadas y el importe medio de cada ayuda para los dos programas prioritarios de acción social y el resto de programas, a lo largo de los cinco años pasados. Sin sorpresa el año 2020 destaca por la explosión de 100 familias ayudadas con urgencia durante la pandemia de la COVID 19, el doble de los años históricos.

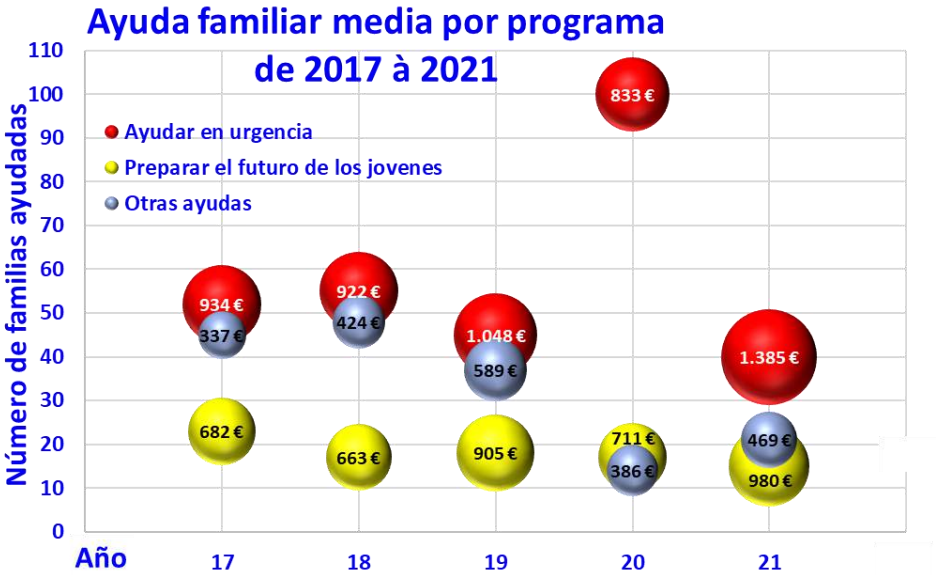

3 – Eventos solidarios y comunicación

Un nuevo evento virtual: el reto deportivo *#jebougepourlEntraide*

Habiendo tenido que volver a posponer los eventos presenciales programados durante el primer trimestre debido a la crisis sanitaria, l'Entraide se ha adaptado creando un evento virtual en mayo titulado ***"Me muevo para l'Entraide"*** destinado a financiar campamentos de verano para niños de familias ayudadas por la asociación.

El principio: realizar un reto deportivo y participar en un concurso, tras haber pagado una participación en la web de l'Entraide y posibilitando un donativo solidario.

Este evento, que transmite una imagen dinámica, reunió a una cincuentena de participantes y sobre todo fue el motor para el éxito de la campaña de donación asociada.

La cena de gala anual

La cena de gala, evento tradicional del mes de junio, tuvo que ser aplazada debido a las restricciones impuestas por la situación y reprogramada para el 22 de septiembre 2021.

Se convirtió en el evento del comienzo del año escolar para nuestros amigos benefactores de la comunidad francesa y española, nuestra cena de gala se celebró en la magnífica terraza de la Casa de Velázquez que desde hace más de 20 años nos ofrece su apoyo dándonos acceso gratuito a este espacio.

A pesar de la situación sanitaria incierta y una meteorología caprichosa, la velada fue un gran éxito con los 150 invitados felices de reunirse con el deseo común de apoyar nuestra misión.

El torneo de golf

Evento deportivo de septiembre, nuestro torneo de golf tuvo lugar el sábado 18 en el terreno de la base aérea de Torrejón de Ardoz.

Este torneo amistoso ha reunido 47 jugadores, acompañados por la noche de sus parejas o amigos para la entrega de los premios y el sorteo de la Tómbola a beneficio de las familias de L'Entraide.

Una comunicación más potente

El trabajo de comunicación con el objetivo de dar mayor visibilidad a L'Entraide y las misiones que lleva a cabo, y a estrechar el vínculo con quienes nos apoyan (instituciones, empresas y particulares) sigue dando sus frutos gracias a:

- un sitio web vivo y funcional
- una comunicación frecuente en Facebook, Instagram y Twitter
- El apoyo de medios y asociaciones presentes con la comunidad francesa (le Petit Journal, Le Courrier d'Espagne, La France ô-Si, Madrid Accueil...)
- Una base de datos en expansión para mantenernos en contacto con nuestros amigos y donantes.

La Venta de Navidad

En 2020, la situación sanitaria nos había obligado a sustituir nuestro mercado de Navidad tradicional por una venta online que, aunque enfocada a un número menor de productos, fue un gran éxito.

En 2021, tuvo lugar durante el mes de noviembre una preventa online de nuestros productos tradicionales de gastronomía para las fiestas navideñas, preparando así la vuelta de nuestro mercado navideño organizado el domingo 12 de diciembre en los salones del Hotel Meliá Castilla.

El mercadillo acogió a 42 expositores y casi 800 visitantes que pudieron comprar y consumir in situ productos gastronómicos, vino o champán y realizar numerosas compras de objetos, joyas o ropa para sus regalos de fin de año.

Novedad de este año: el puesto de ostras gestionado directamente por L'Entraide, fue un gran éxito, con la posibilidad de realizar un pedido online para el día de Navidad.

4 – Acción social

En 2021 ha sido el año en que hemos tenido que aprender a convivir con la Covid y lo hemos hecho. Hemos mantenido nuestra actividad social al 100% respetando las medidas de seguridad.

Nos hemos cambiado de local y la nueva sede en la calle Fuencarral también ha beneficiado a nuestros usuarios: ascensor, calefacción, aire acondicionado, mucha luminosidad. Una maravilla que valoramos como se merece.

Aunque a lo largo del año la sociedad ha intentado recuperarse de las consecuencias económicas que la pandemia ha supuesto desde 2020, la realidad es que los más vulnerables se llevan siempre la peor parte. Además del paro, los bajos salarios, la exponencial subida del precio de las energías y la dificultad de acceso a las ayudas públicas, se ha añadido una nueva dificultad que es la denominada brecha digital. Cada vez es más necesario, casi imprescindible disponer del acceso y el conocimiento para el uso de herramientas digitales lo que no siempre es fácil en el caso de familias vulnerables.

Un punto de apoyo

Entraide trabaja cada día para mejorar las condiciones de vida de las familias que seguimos habitualmente y de todas aquellas que llegan buscando un punto de apoyo, un lugar donde exponer las dificultades que se encuentran en el día a día y donde fijar un horizonte que les permitan introducir los cambios necesarios para mejorar sus vidas.

La formación de los jóvenes

En este sentido hemos apostado por la formación desde el punto de vista de la inversión para un futuro mejor. El incremento del 50% del gasto en formación lo avala. El aporte del material escolar es imprescindible para que los alumnos en edad escolar, pero con dificultades socioeconómicas puedan realizar sus cursos en igualdad de condiciones que los demás.

El acceso a la educación francesa para quien así lo desea, no se concibe si no es gracias a una beca escolar que se tramita cada año en el Consulado General de Francia. Dichos trámites pueden llegar a ser complejos para algunas personas; por lo que reciben el acompañamiento que necesitan para obtenerlas.

Entraide ayuda a las familias cuyos niños necesitan apoyo escolar, sea por parte de voluntarios o costeando una academia, tiene por finalidad dar apoyo y confianza en sí mismos a unos jóvenes que presentan en muchos casos gran fragilidad por su situación personal o familiar.

Orientación e inserción profesional

Bajo la dirección de un voluntario hemos creado un espacio dirigido a personas que necesitan un especial apoyo y seguimiento en su proceso de inserción profesional. Muchas veces es necesario un asesoramiento y un seguimiento en este camino tan complicado, especialmente cuando los candidatos presentan dificultades añadidas por edad, desempleo de larga duración, minusvalía, cargas familiares, procesos depresivos, etc.

Los campamentos de verano

Superada la prueba de fuego para realizar los campamentos de verano en pandemia, en 2021 ha sido pan comido. La organización y los participantes ya conocían a la perfección las medidas de seguridad y el disfrute estaba garantizado. Los amigos conocidos, las relaciones establecidas con otros niños son recuerdos que nunca se olvidaran.

Las ayudas médicas

También las ayudas médicas no cubiertas por el sistema público siguen siendo fundamentales. Entraide continúa su trabajo ayudando a las familias cuando no pueden afrontar los gastos normales del día a día ni los gastos para tratamiento odontológicos, ópticos o terapéuticos.

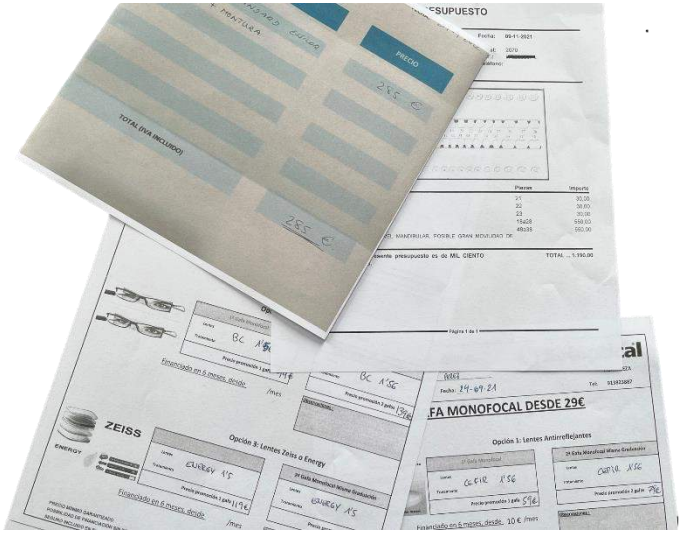

El banco de alimentos

Pero no hay que olvidar que muchas veces la necesidad urgente marca las prioridades. Por eso mantenemos en funcionamiento el banco de alimentos de la asociación.

El Liceo Francés, en particular la escuela Saint Exupéry, nos ha brindado toda su ayuda para la colecta de alimentos en 2021. Durante el curso Saint Exupéry se ha empleado a fondo para organizar dos campañas de recogida de alimentos en gran cantidad a favor de Entraide. Antes de Navidad y durante la primavera, con la ayuda de sus profesoras, Virginie y Colombe, los alumnos de las dos clases de CM2 han movilizado a todos los alumnos de la escuela y organizado varios días de colecta dentro del establecimiento.

Estas donaciones han permitido reunir, en cada una de ellas, más de 400 kg (productos alimenticios sin caducidad, productos de higiene y limpieza) que Entraide ha podido distribuir a las familias desde el mes de enero, al paso de Filomena, y hasta el mes de febrero, y después en los meses de junio y julio con la nueva colecta organizada en mayo, donde se añadieron también donaciones de los alumnos del liceo de Conde de Orgaz.

Debido al incremento de la pobreza energética causada por la subida de las energías, en 2021 hemos incrementado un 45% el gasto para pagar las facturas de los suministros del hogar. Y también hemos presentado solicitudes de *Bono Social* para aquellas familias que, cumpliendo los requisitos, aun no disponían de él.

Los juguetes de la Fundación Konecta

Estas Navidades hemos recibido una gran sorpresa por parte de la Fundación Konecta en forma de maravillosos juguetes con los que iluminar la cara de decenas de niños. Esperamos poder seguir contando con la generosidad de estas entidades durante mucho tiempo…

Las cestas de Navidad

Gracias a Alcampo, pudimos hacer entrega de las tradicionales cestas de Navidad que este año pudimos mejorar con alguna especialidad navideña añadida de nuestra parte. También hemos mantenido el cheque regalo para los jóvenes de entre 12 y 20 años.

Presencia con los mayores

Entraide está siempre cerca de los más vulnerables y por tanto no nos olvidamos de nuestros mayores. Personas que necesitan sentirnos cerca cuando tienen dificultades. El 15% de los casos sociales que atendemos son personas mayores.

Otro gran momento de este año ya terminado ha sido cuando los voluntarios de Entraide pudieron retomar las visitas a nuestros amigos de la Residencia San Louis de los Franceses. ¡Han sido muchos meses sin poder vernos!

Y aprovechando un respiro que nos dio la pandemia, en abril organizamos una salida con los residentes a la Fundación Manuel Benedicto. ¡Un momento muy esperado y muy disfrutado por todos!

5 – Organización y voluntarios

Como cualquier estructura humana, nuestra asociación evoluciona.

2021 ha sido la ocasión para realizar una profunda reestructuración que está favoreciendo un compromiso renovado por parte de los voluntarios: activos durante muchos meses y, a menudo, durante muchos años en la asociación, o recién llegados para aportar sus talentos y disponibilidad. Los voluntarios deben sentirse útiles y participar en las múltiples facetas de la acción asociativa.

Por supuesto, el corazón de nuestra misión es ayudar a los más desfavorecidos, y el **Comité de Acción Social**, órgano estatutario de la asociación, reúne a voluntarios que desean implicarse más particularmente con las familias que llaman a nuestra puerta. Se comprometen, por tanto, a actuar como **contacto de la asociación** con una familia, a prestar asistencia en la orientación profesional y preparación para el empleo, a dar apoyo educativo a los jóvenes, a llevar calor humano a los más mayores.

Se reúnen en torno a Virginie y Raquel, responsable de la CAS y trabajadora social de la asociación, para dar su opinión sobre la situación de las familias que buscan ayuda económica. Así, las decisiones sobre el compromiso de los recursos económicos de Entraide se toman de forma colectiva.

El objetivo último de nuestra asociación es permitir el retorno a la autonomía social y económica de las familias. Nuestras decisiones son, por consiguiente, más razonadas en cuanto preparan para ese futuro mejor, a través del apoyo a los jóvenes, la formación profesional, la corrección de una discapacidad, la asistencia jurídica en situaciones familiares conflictivas, etc.

Buscamos siempre la motivación de las personas para alcanzar un futuro más estable. Cuando la pérdida de la esperanza se ha establecido, nuestro papel también es recrear esa confianza y esa energía positiva.

Entraide también tiene por misión **dar a conocer su acción**, y recaudar los fondos necesarios para lograr sus objetivos, pero también la de unir a la comunidad francesa de Madrid bajo un espíritu de amistad y solidaridad.

Nuestros voluntarios participan en los múltiples equipos que despliega nuestra comunicación, animan los eventos u organizan la logística de la Venta de Navidad.

Se necesitan los talentos de todos y siempre estamos buscando talentos complementarios. A largo plazo, solo la acción colectiva puede garantizar el logro de nuestros objetivos, asistiendo a la Junta directiva de la asociación y a la estructura permanente de nuestros dos empleados que aseguran la permanencia de nuestra acción cada día.

Presidente de Honor
Sr. Jean-Michel Casa, Embajador de Francia

Vice-Presidenta de Honor
Sra. Marie-Christine Lang, Consul General de Francia

Presidente
Sr. Jean-François Favard

Vice-Presidente,
Sr. Michel Lisbonis

Secretario General
Sr. Éric Butaud

Tesorero
Sr. Antoine de Fontanges

Comunicación
Sra. Valérie Parra

Proyectos
Sr. François Ralle

Administradores

Sra. Stéphanie Adélaïde
Sra. Marie Catala
Sr. Francis Huss
Sra. Virginie Jiménez
Sra. Catherine Martin
Sra. Marie-Odile Mony
Sra. Monique Morales
Sr. Stéphane Pitoy
Sra. Isabelle Schwab
Sra. Joëlle Sée

Consejeros Consulares
Sr. Francis Huss, Sra Gaëlle Lecomte,
Sra Stéphanie Le Vaillant, Sr. Pablo Quintana,
Sr. François Ralle, Sra. Stéphanie Villemagne

Trabajadora social
Sra. Raquel García
Secretario y recepción
Sr. Manuel Macías Castro

Entraide reúne una vez al año su Asamblea General, para presentar su informe social y económico, aprobar las cuentas, aprobar la gestión y renovar su Junta Directiva.

Cada miembro del Consejo de Administración es elegido por votación secreta en la Asamblea General por un período de tres años. Está compuesto por un mínimo de 9 consejeros (máximo 24), con derechos deliberativos. El Embajador de Francia, la Consul General, los Consejeros Consulares son miembros de oficio del Consejo sin derecho a voto. Este se reúne 4 veces al año para supervisar y dirigir la acción de la asociación.

La asociación tiene dos órganos ejecutivos:

- La Junta directiva, compuesta por el Presidente, uno o más Vicepresidentes, el Secretario General, el Tesorero, algunos Consejeros, dirige y administra la asociación por delegación del Consejo,
- El Comité de Acción Social, tiene competencia para conocer y analizar los asuntos sociales y decidir sobre las acciones de acción social.

Las instalaciones de la asociación están abiertas al público de lunes a viernes de 10 a.m. a 2 p.m.

Voluntarios y Comité de Acción Social (*)

Sophie Adam
Marie-Christine Amiard
Anne-Françoise Audrin
Éric Butaud
Babette Butaud
Eliana Jerí Favard
Jean-François Favard
Anne Foucher
Raquel Garcia (*)
Marie Espérance Gil Robles
Maïté Guebli
Virginie Jimenez (*)
Michel Lisbonis (*)
Monique Mainguy
Nadine Marichalar
Catherine Martin
Marie-Odile Mony (*)
Berta Morillo (*)
Valérie Parra
Catherine Peral (*)
François Ralle (*)
Isabelle Schwab
Nathalie Spada
Zohra Farah

6 – Acción social en cifras 2021

111 familias ayudadas por la asociación, lo que supone 197 personas

91 mensualidades de alquiler pagados para ayudar a 21 familias

59 ayudas de alimentación entregadas a 25 familias

12 niños o adolescentes que han podido ir a campamentos de verano

4 formaciones profesionales para jóvenes adultos

13 niños con ayudas escolares

7 familias apoyadas con ayudas médicas

49 familias ayudadas por el banco de alimentos con 92 entregas

7 – Datos económicos

2021

Cada año, las cuentas de la asociación se presentan para ser aprobadas por la Asamblea General anual. Las tablas, más abajo, corresponden a las cuentas de 2020, aprobadas en la AG del 24 de junio de 2021, y las cuentas provisionales de 2021 que serán aprobadas en junio de 2022.

En 2021, los resultados contables presentan de nuevo un déficit, debido a la aportación todavía reducida de nuestros eventos solidarios por lo que se necesita utilizar las reservas de la asociación.

INGRESOS	2020	2021	DIF 21/20
Subvenciones	46.000 €	27.200 €	-41%
Donaciones y Cuotas socios	71.334 €	51.815 €	-27%
Eventos solidarios	13.016 €	27.510 €	111%
Rendimiento patrimonio	41.611 €	40.232 €	-3%
Perdida Ejercicio	26.461 €	28.097 €	6%
TOTAL	198.422 €	174.854 €	

GASTOS	2020	2021	DIF 21/20
Ayudas económicas	112.460 €	82.899 €	-26%
Trabajodora social	21.173 €	22.801 €	8%
Amortización y provisiones	- €	3.181 €	
Gastos generales	64.789 €	65.972 €	2%
TOTAL	198.422 €	174.854 €	

Las cuentas 2020 han sido auditadas en 2021, reforzando la conformidad de la asociación con las prácticas contables de las ONG. El balance de situación 2021 toma en cuenta las recomendaciones de la auditoria y los ajustes contables excepcionales de activos necesarios.

ACTIVO	2020	2021	DIF 21/20
Activos liquidos	183.930 €	145.797 €	26%
Inversiones financieras	893.032 €	1.045.865 €	-15%
Imobilizados	3.780 €	3.576 €	6%
TOTAL	1.080.742 €	1.195.238 €	11%

PASSIVO	2020	2021	DIF 21/20
Pasivo circulante	- 5.167 €	- 3.929 €	32%
Fondos Propios	1.112.371 €	1.084.158 €	3%
Bénéficio / Perdida Ejercicio	- 26.461 €	- 28.097 €	-6%
Resultado Excepcional	- €	143.106 €	
TOTAL	1.080.742 €	1.195.238 €	11%

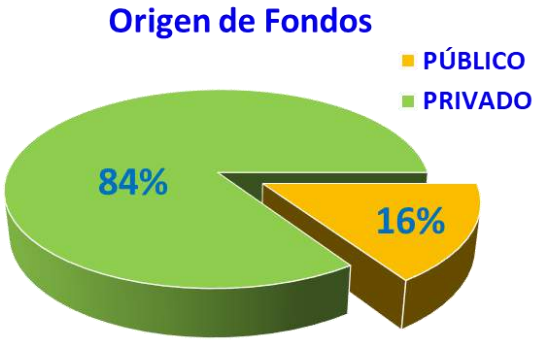

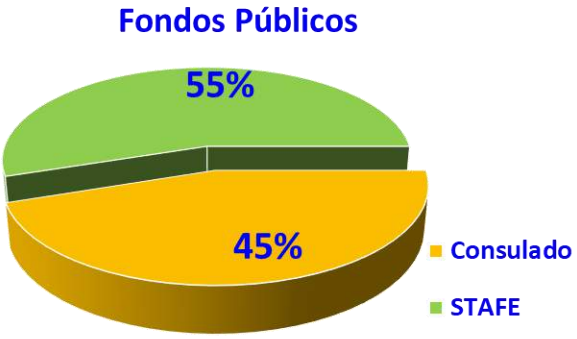

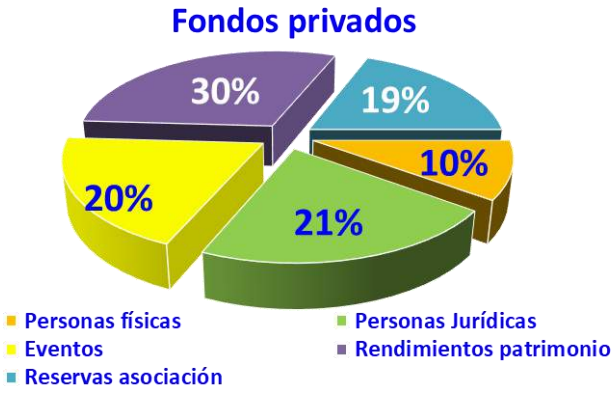

8 – ¡Encuéntranos!

En 2022, Entraide quiere desarrollar el voluntariado y acoger a todos aquellos que quieran implicarse en acciones con sus talentos y aspiraciones. La descripción de las misiones se publica en la página web de Entraide para que el compromiso personal del voluntariado en el equipo de Entraide sea más efectivo y motivador.

Ayúdanos:

- **Siendo una empresa asociada más** que participa en una acción ciudadana y de solidaridad a nuestro lado
  - Donaciones de productos o servicios
  - Patrocinio de un evento virtual o presencial
  - Mecenazgo de competencia
- **Haciendo una donación en una de nuestras campañas**
- **Participando en nuestros eventos solidarios**

Comprométete:

- **Haciéndote miembro de Entraide**
  La cotización permite un ingreso periódico para apoyar, de manera regular, a las familias con dificultades.
- **Convirtiéndote en voluntario/a** para entregar tu tiempo y tus competencias.
  - Asistiendo y haciendo el seguimiento de las familias que ayudamos.
  - Acompañamiento en la Residencia de la 3ª edad de Saint Louis.
  - Apoyo escolar y clases de francés (FLE).
  - Organización y logística de nuestros eventos.
  - Participando en nuestra comunicación

¡Apoya a ENTRAIDE haciéndote miembro de la asociación!

Directamente en nuestra página Web: www.lentraide.es/devenir-membre/ o con el formulario abajo.
A enviar por correo a l'Entraide – C/ Justiniano, 1ºD 28004 MADRID o por escaneo a info@lentraide.es

Yo: _____

Con DNI (NIE): _____

Con domicilio en: _____

Y dirección de Mail: _____

Decido hacerme Socio de l'ENTRAIDE y acepto pagar por presentación de recibo a mi cuenta bancaria:

- Mi cuota anual de un importe de ☐ €,
- Una cuota mensual de un importe de ☐ 5 €, o de ☐ 10 €.

Mis datos bancarios son:

IBAN: E S _

BIC: _ _ _ _ _ _ _ _ _

Firma

Si quieres interrumpir tu adhesión, simplemente envías un mail a adhesion@lentraide.es y te anularemos los recibos siguientes.

Si prefieres hacer una donación siempre puedes hacerlo por transferencia a nuestra cuenta bancaria **ES84 0216 1614 62 0600000900 - CMCIESMM**, por talón a nombre de Entraide Française, o por tarjeta bancaria en nuestro sitio web www.lentraide.es.

Tienes un descuento del 80% de tu aportación a l'Entraide como reducción de tu IRPF* (limitado a 150€ de aportación, 35% de reducción por el importe que pasa de 150€).

*Lo declaramos directamente a Hacienda en enero y aparecerá en tu borrador de impuestos sobre la renta, y te enviaremos el certificado fiscal correspondiente.

Mediante la firma del presente documento y como nuevo donante, presta su consentimiento expreso a l'Entraide Française, receptora de su donativo para recoger, tratar y almacenar los datos personales incluidos en el presente documento con la finalidad de mantener una gestión integral de su donativo. Sus datos serán tratados durante la relación de colaboración y al finalizar ésta se conservarán durante los periodos legalmente establecidos.

El suscriptor puede ejercitar los derechos de acceso, rectificación, supresión, limitación, portabilidad y oposición al tratamiento de sus datos, y oponerse a la recepción de correos electrónicos promocionales, mediante la remisión de una comunicación escrita al correo electrónico info@lentraide.es o por correo ordinario a Entraide Française, C/ Fuencarral 127 5º Dcha - 28010 MADRID.

¡Gracias a las instituciones y asociaciones que nos apoyan económicamente!

Liberté • Égalité • Fraternité
RÉPUBLIQUE FRANÇAISE
MINISTÈRE DES AFFAIRES ÉTRANGÈRES ET DU DÉVELOPPEMENT INTERNATIONAL

Œuvre Saint Louis

MADRID ACCUEIL

ANMONMFE
Association Nationale des Membres de l'Ordre National du Mérite Français en Espagne

¡Gracias a las instituciones y asociaciones que acogen y publicitan nuestros eventos!

INSTITUT FRANÇAIS Espagne

CASA DE VELÁZQUEZ
ÉCOLES FRANÇAISES À L'ÉTRANGER

ufe
Union des Français de l'Etranger

Français du monde

UNOR

LA FRANCE Ô SI !

¡Gracias a todas las empresas que contribuyen a nutrir nuestras Tómbolas!

acciona

ACE
www.theacebag.com

Alcampo

AAA LFM

ATLAS GOURMET

ATOUT FRANCE

France

AXA

BACARDI
ESTD CUBA 1862

BVLGARI

ROYAL BAÏKAL CAVIAR

Cartier

Concept Store

DASSAULT SYSTEMES

Konecta fundación

LOEWE

LONGCHAMP

Maison Mêlée

La martiniquaise

CHAMPAGNE LALLIER

L'OCCITANE EN PROVENCE

Petit Comité Restaurante - Bar

S.T. Dupont PARIS

Los quesos de L'amélie

MADRID ORIGINAL

PUERTO LAGASCA

Ser de Luz

Up

B

vinofilia

Andignac FOIE GRAS

GRASSY