L'ENTRAIDE
#Solidarité France

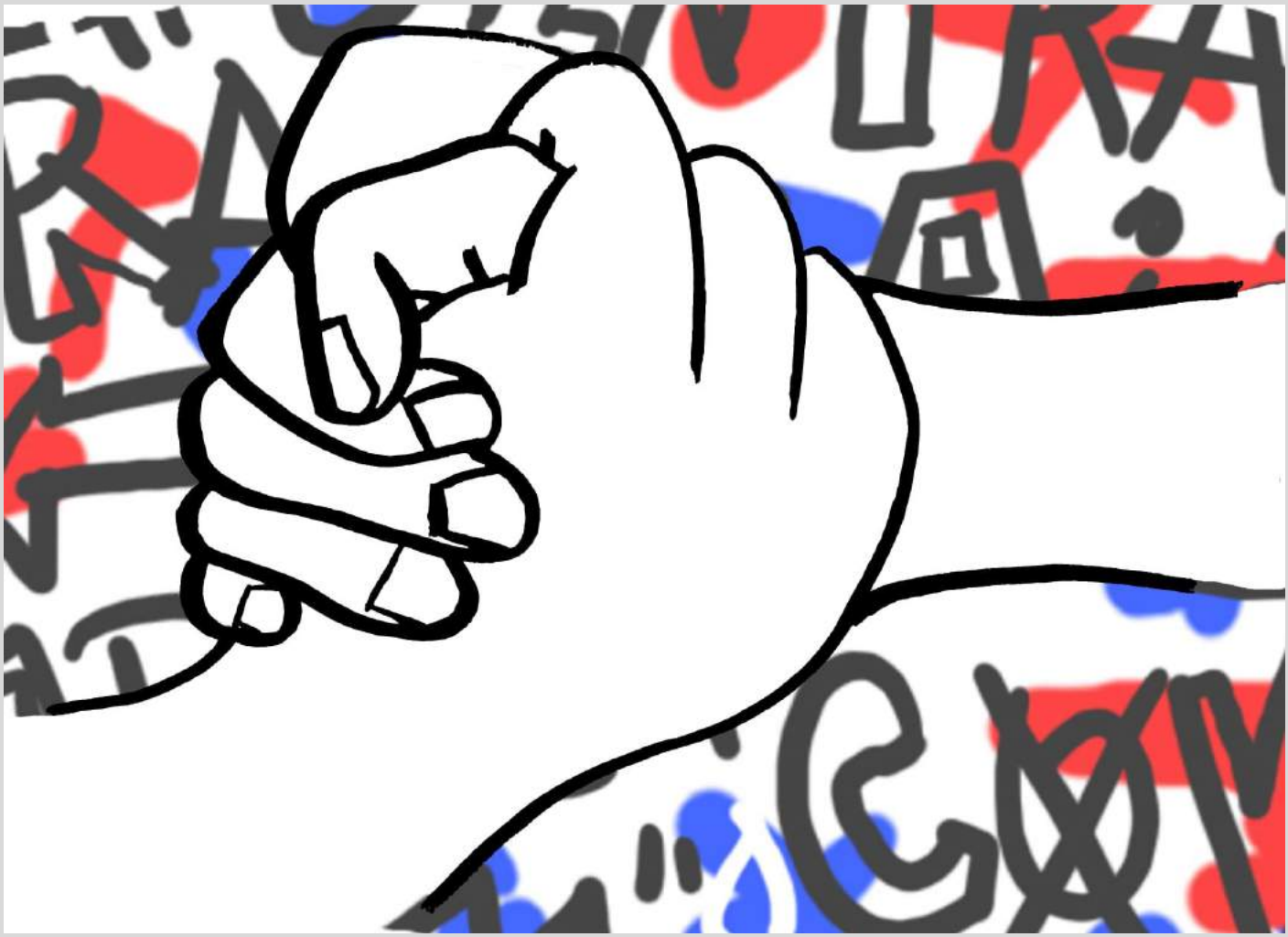

RAPPORT ANNUEL 2021

www.lentraide.es C/ Fuencarral 127 5º Dcha - 28010 MADRID 91 308 09 30

Nom	**ENTRAIDE FRANÇAISE - AYUDA MUTUA FRANCESA**
Siège social	C/ Fuencarral 127 5ºDcha 28010 MADRID
Téléphone	+34 91 308 09 30
Mail	info@lentraide.es
Site Web	www.lentraide.es
C.I.F.	G-85673127
Forme juridique	Association
Qualification	Déclarée d'Utilité publique le 10 décembre 2010
Date de création	3 décembre 1848
Nº enregistrement	1951
IBAN compte courant	ES84 0216 1614 62 0600000900 – CMCIESMM

@entraide.francaisemadrid entraidefrancaisemadrid EntraideMadrid

SOMMAIRE

1 Le mot du Président

2 2021, Une année de transition…

3 Événements solidaires et communication

4 Action sociale

5 L'Organisation et les bénévoles

6 Action sociale en chiffres

7 Données économiques

8 Rejoignez-nous

9 Remerciements

1 - Le mot du Président

Tous, nous espérions que 2021 nous rendrait nos habitudes, nos réunions sociales, nos gestes insouciants pour témoigner l'amitié, ou tout simplement dire bonjour… Mais la COVID 19 a maintenu sa pression, a éloigné ce retour tant attendu des jours d'avant… En ce début de 2022, nous prenons conscience que nous sommes collectivement transformés par cette pandémie. Nos habitudes ont changé. Les masques sanitaires semblent s'être définitivement installés pour cacher nos visages, introduisant une barrière dès que l'on sort de la sphère familiale ou amicale : magasins, transports, réunions publiques… Retrouverons-nous un jour notre insouciance et nos visages découverts ?

Cette lente évolution, avec ses hauts et ses bas, que nous avons vécue pendant toute l'année 2021 n'a pas permis à l'association de retrouver toutes ses habitudes : les réunions de bénévoles ont été moins fréquentes, le calendrier des événements solidaires a été perturbé… Heureusement, en nous faufilant dans les périodes de répit, nous avons pu organiser le tournoi de golf, le dîner de gala, et retrouver notre vente de Noël.

En revanche l'activité sociale a été intense car les besoins d'aide sont restés très pressants pour de nombreuses familles. 111 familles ont ainsi été aidées tout au long de l'année, avec une attention particulière à chacune d'elle, pour leur apporter non seulement l'aide économique indispensable, mais aussi faire le point sur leur situation, les accompagner dans les démarches administratives, réfléchir ensemble au futur, relancer un projet vers l'autonomie ou une meilleure insertion : formation professionnelle diplômante, inscription des enfants dans l'enseignement français, préparation des dossiers de bourses scolaires, obtention du *« bono social »* pour l'électricité, ouverture d'un compte bancaire indispensable à l'obtention d'une subvention du consulat, nombreuses ont été les démarches entreprises, qui toutes nécessitent savoir-faire et persévérance.

Les résultats sont là, déjà obtenus en 2021 ou proches de se réaliser en 2022. Ils redonnent confiance en l'avenir aux familles qui engagent ces démarches et une grande satisfaction à l'équipe de bénévoles et à notre assistante sociale qui les accompagnent.

2021 a aussi été une année de rupture et de rénovation. L'association a quitté ses locaux de la rue Justiniano, pour s'installer à mi-année dans de nouveaux locaux, lumineux, plus accessibles, plus adaptés et plus économiques.

L'organisation a également poursuivi son évolution. Le Comité d'Action Sociale, moteur de la mission sociale de l'association a été recentré sur sa mission de travail collectif pour l'accompagnement des familles. Composé des bénévoles très engagés dans l'action sociale et dans l'accompagnement individuel des familles, il se réunit une ou deux fois par mois, et revisite toutes les situations. Il décide des actions à engager ou des aides à attribuer, en pleine transparence des besoins et de ses décisions. L'empathie et la générosité guident les décisions, bien-sûr, mais l'engagement propre des bénéficiaires et leur volonté d'avancer vers un avenir plus solide est indispensable au succès futur des projets entrepris.

La Commission Evénements et Communication a également été très active, créant le challenge sportif JeBougepourlEntraide au profit des camps d'été de l'association et animant inlassablement nos réseaux sociaux.

2021 fut une année de transformation pour renforcer notre association et être plus efficace et plus pérenne.

Jean-François Favard

2 - 2021, Une année de transition…

…Après l'année 2020, année où nos activités ont été annulées en raison des confinements, 2021 nous a obligé à être encore plus créatifs étant donné que les besoins de nos familles et des nouveaux cas ont augmenté en raison de la crise sanitaire.

Malgré tout, nous avons gardé le moral et surtout l'enthousiasme pour envisager de reprendre peu à peu l'organisation de quelques évènements en présentiel.

Nous avons fait un gymkhana avec les taux de contamination et avons réussi à tenir les évènements à l'air libre : tournoi de Golf et Dîner de Gala, à des dates différentes des accoutumées.

Également nous avons réuni tout le courage et l'élan de nos équipes de bénévoles, de leurs familles et amis, pour revenir avec notre traditionnel marché de Noël en présentiel, et aussi en proposant quelques produits phares en vente anticipée on-line. Notre marché n'a pas déçu nos habitués et nous avons reçu un bon nombre de visiteurs qui ont pu acheter leurs cadeaux de Noël et aussi déguster nos produits gourmets dans un espace sécurisé et aéré.

Nous avons introduit des nouveautés et aussi des collaborations renforcées avec les associations de la communauté française, notamment avec Madrid Accueil et La France Ô Si. La collaboration sur la solidarité des plus démunis d'entre nous doit être un vecteur d'union entre les différentes associations que nous tentons toujours d'associer à nos actions.

Cette année de transition 2021 signifie que nous nous sommes habitués à travailler avec le COVID et que nos bénévoles ont affronté ce défi avec courage et motivation afin de continuer à organiser des actions qui nous permettent d'aider les familles et enfants qui en ont plus besoin que jamais.

111 familles aidées…

Personnes aidées en 2021 (197)

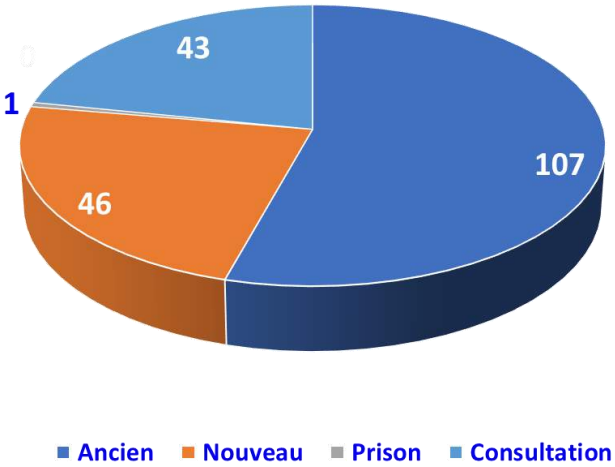

Personnes aidées économiquement par type familial - 2021

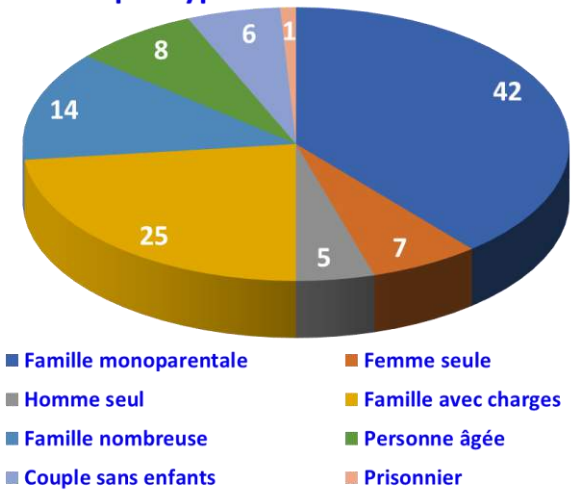

Aides économiques 2021 par type de famille

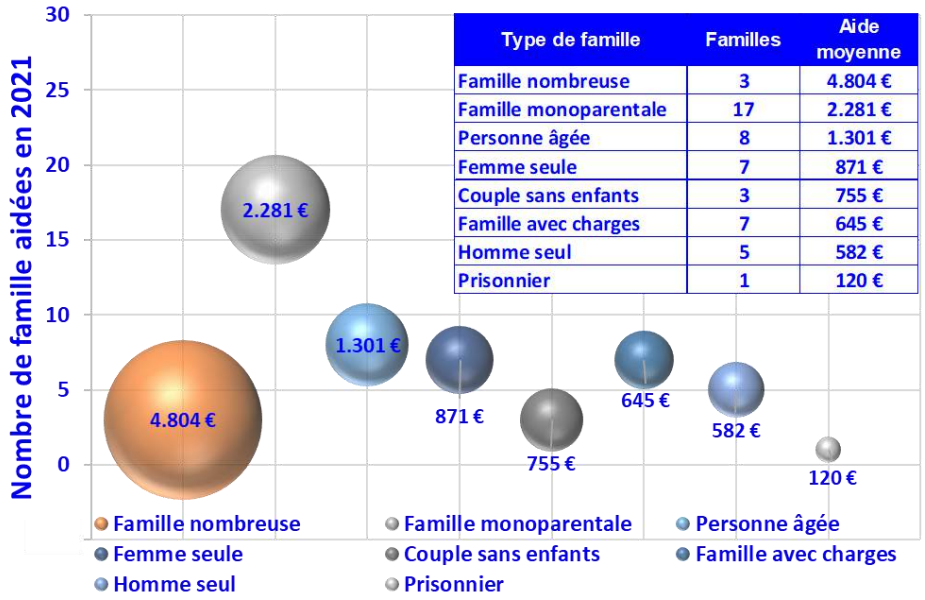

Type de famille	Familles	Aide moyenne
Famille nombreuse	3	4.804 €
Famille monoparentale	17	2.281 €
Personne âgée	8	1.301 €
Femme seule	7	871 €
Couple sans enfants	3	755 €
Famille avec charges	7	645 €
Homme seul	5	582 €
Prisonnier	1	120 €

Les 51 familles (107 personnes) aidées économiquement par l'Entraide se répartissent en catégories sociales variées, la plus nombreuse étant constituée des familles monoparentales, soit 17 familles représentant 47 bénéficiaires. Ces familles reçoivent l'aide annuelle la plus élevée, soit 2.281 € en moyenne sur l'année, second niveau d'aide après celle dédiée à 3 familles nombreuses (14 personnes).

Les personnes âgées (8) avec une faible retraite et les femmes seules représentent les deux collectifs suivants.

Evolution des programmes d'action sociale sur 5 ans

Les aides économiques de l'Entraide sont regroupées en 5 programmes d'action sociale : Aider dans l'urgence, Préparer le futur des jeunes, Surmonter un obstacle, Reconstruire un projet, Lutter contre la solitude.

Le graphique ci-joint indique le nombre de familles bénéficiaires des et le niveau moyen des aides annuelles pour les 2 programmes prioritaires de l'association et les autres programmes, au cours des cinq années écoulées.

Sans surprise l'année 2020 est marquée par une explosion des 100 familles bénéficiaires de l'aide d'urgence, nombre qui double par comparaison aux années historiques.

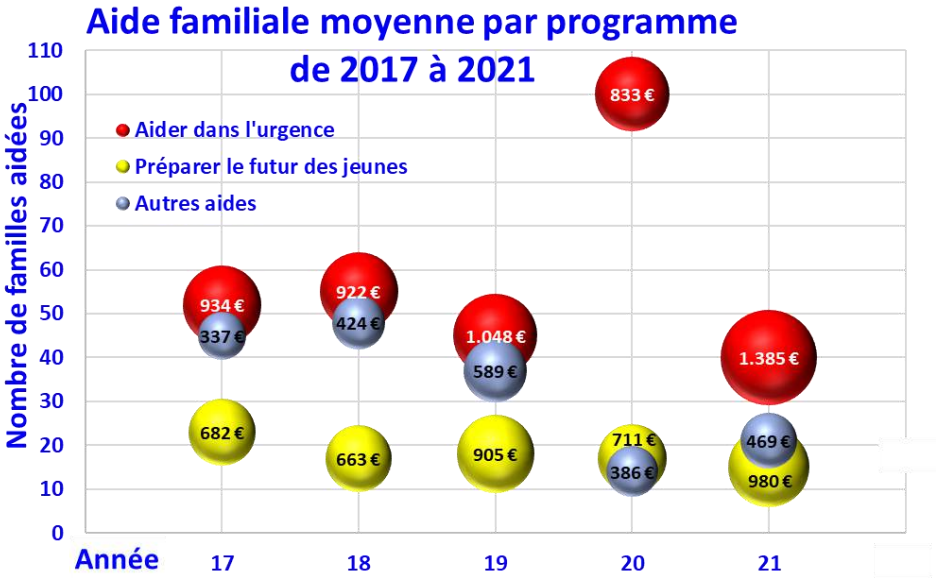

3 – Les événements solidaires et communication

Un nouvel évènement : le challenge sportif #jebougepourlEntraide

Ayant dû, à nouveau, reporter les évènements présentiels programmés durant le premier trimestre en raison de la crise sanitaire, l'Entraide s'est adaptée en créant au mois de mai, un événement virtuel intitulé "Je bouge pour l'Entraide" destiné à financer les camps de vacances des enfants de familles aidées par l'association.

Le principe : réaliser le challenge sportif de son choix et participer à un concours, après avoir acquitté une participation payante sur le site internet de l'Entraide et effectué éventuellement un don solidaire.

L'évènement qui véhicule une image dynamique, a rassemblé une cinquantaine de participants et a surtout été moteur dans le succès remporté par la campagne de dons associée.

Le Dîner de gala annuel

Le dîner de gala, évènement traditionnel du mois de juin, a dû être reporté en raison des restrictions imposées par la situation sanitaire. Il a été reprogrammé le 22 septembre 2021. Evènement de la rentrée pour nos amis bienfaiteurs de la communauté française ou espagnole, notre diner de gala s'est tenu sur la magnifique terrasse de la Casa de Velázquez qui nous offre son soutien depuis plus de 20 ans en nous donnant gracieusement accès à cet espace.

Malgré la situation sanitaire encore incertaine et un temps capricieux, la soirée a rencontré un vif succès auprès des 150 convives heureux de se retrouver avec le désir commun d'apporter leur soutien à notre mission.

Le tournoi de golf

Évènement sportif de la rentrée, notre tournoi de golf a eu lieu le Samedi 18 septembre sur le terrain de la base aérienne de Torrejón de Ardóz.

Ce tournoi amical a réuni 47 joueurs, rejoints dans la soirée par leurs conjoints et amis pour la remise des Prix et le tirage de la Tombola au profit des familles de l'Entraide.

Une communication renforcée

Le travail de communication ayant pour objectif de donner plus de visibilité à l'Entraide ainsi qu'aux missions qu'elle réalise, et de renforcer le lien avec ceux qui nous soutiennent (institutions, entreprises et particuliers) continue de porter ses fruits grâce à :

- Un site internet vivant et fonctionnel
- Une communication régulière sur Facebook et Instagram et Twitter
- Le relais de média et partenaires présents auprès de la communauté française (Le Petit Journal, Le Courrier d'Espagne, La France ô-Si, Madrid Accueil, l'UFE, …)
- Une base de données en expansion permettant de garder le lien avec nos amis et donateurs.

La Vente de Noël

En 2020, la situation sanitaire nous avait contraint à remplacer notre traditionnel marché de Noël par une vente en ligne qui, bien que centrée sur un nombre plus restreint de produits, avait connu un vif succès.

En 2021, une prévente en ligne réservée à certains produits de gastronomie très appréciés pour les fêtes, a eu lieu pendant le mois de novembre , préparant ainsi le retour de notre marché de Noël organisé le Dimanche 12 décembre dans les salons de l'Hôtel Melia Castilla.

Le marché a accueilli 42 exposants et près de 800 visiteurs qui ont pu acheter ou consommer sur place produits gastronomiques, vins ou champagne, et effectuer de nombreux achats d'objets, bijoux ou vêtements pour leurs cadeaux de fin d'année.

Nouveauté de cette année, le stand Huîtres, directement géré par l'Entraide, a connu un beau succès encore renforcé par la possibilité de passer commande en ligne pour le jour de Noël.

4 – L’action sociale

En 2021, nous avons dû apprendre à vivre avec la COVID et l’Entraide a réussi à s’adapter de façon à maintenir son activité sociale à 100% tout en respectant les mesures de prévention liées à la situation sanitaire.

Nous avons déménagé dans de nouveaux locaux situés calle de Fuencarral, mieux adaptés à notre activité pour le bénéfice de tous les utilisateurs : ascenseur, chauffage, air conditionné, espace et lumière naturelle… Un bonheur pour tous !

Bien que la situation économique, fortement affectée par la pandémie en 2020, se soit améliorée au cours de l’année, les plus vulnérables ont continué à souffrir plus encore que les autres. Outre le chômage, les bas salaires, la hausse exponentielle du prix de l’énergie et la difficulté d’accès aux aides publiques, ces personnes sont particulièrement touchées par le problème de la fracture numérique. Il est aujourd’hui quasiment indispensable pour la quasi-totalité de nos démarches administratives d’avoir accès aux outils numériques et de savoir les utiliser, ce qui est souvent très difficile pour les personnes en grande précarité.

Un point d’appui moral et social

En les suivant individuellement, l'Entraide travaille quotidiennement à l’amélioration des conditions de vie de ces familles qui recherchent un lieu pour parler de leurs difficultés quotidiennes, obtenir un soutien et une aide qui leur permettent d’entamer les changements nécessaires pour faire progresser leur situation.

La formation des jeunes

L’Entraide mise ainsi sur la formation professionnelle comme investissement essentiel pour le futur de ces personnes, comme le montre l’accroissement de 50% de nos dépenses de formation sur l’année 2021.

La fourniture de matériel scolaire est également indispensable pour que les élèves de familles souffrant de difficultés socioéconomiques puissent suivre leur scolarité dans les mêmes conditions que les autres.

L’accès à l’éducation française pour les familles qui le souhaitent, n’est possible que grâce à l’obtention d’une bourse scolaire dont il faut faire la demande, chaque année, auprès du Consulat français. Certaines familles ont des difficultés à remplir le dossier de bourse et bénéficient d’un accompagnement de l’Entraide pour effectuer les démarches.

L'Entraide met aussi en place du soutien scolaire pour les enfants qui en ont besoin, soutien apporté par des bénévoles ou par une Académie externe financée par l'association. L'objectif est d'apporter de l'aide scolaire mais aussi de restaurer la confiance en soi de ces jeunes qui sont souvent très fragiles en raison de leur situation personnelle ou familiale.

Orientation et insertion professionnelle

Sous la direction d'un bénévole, nous avons également ouvert un service dédié aux personnes ayant besoin d'un soutien et d'un accompagnement pour se réinsérer professionnellement. Une évaluation suivie d'un accompagnement sont souvent nécessaires pour les remettre sur le chemin de l'insertion professionnelle, encore plus pour les candidats qui rencontrent des difficultés liées à l'âge, au chômage de longue durée, à des charges familiales ou à des troubles psychologiques.

Les camps de vacances

En comparaison des difficultés rencontrées au milieu de la pandémie pour envoyer les enfants des familles que nous aidons en camps de vacances l'an dernier, l'année 2021 a été du pain bénit ! L'organisation tout comme les participants connaissaient parfaitement les mesures de sécurité à respecter pour le bon déroulé des activités et le plaisir a été au rendez-vous ! Les amis rencontrés, les relations développées avec d'autres enfants resteront des souvenirs inoubliables.

Les aides médicales

Par ailleurs, les aides pour accéder aux soins médicaux non couverts par le système de santé public, restent fondamentales. L'Entraide continue à aider financièrement les familles lorsqu'elles n'ont pas les moyens de faire face aux frais de soins de santé courants ou de traitements odontologiques, optiques ou thérapeutiques.

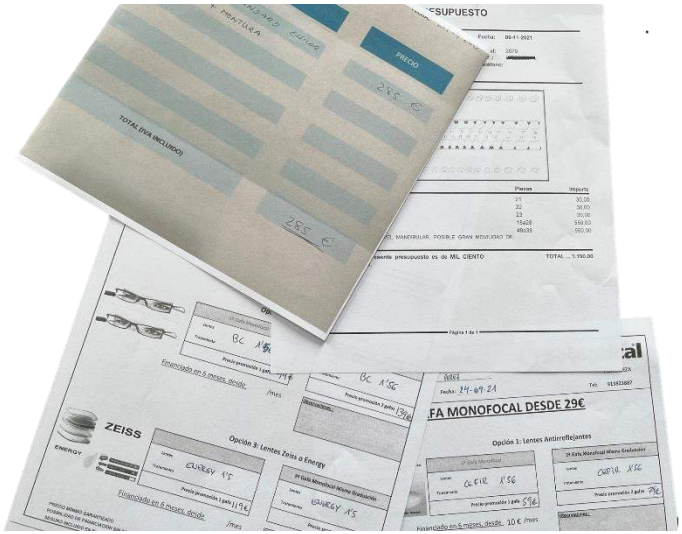

La banque alimentaire

Pour autant, il ne faut pas oublier que l'accès aux biens de première nécessité reste la priorité absolue dans certains cas. Aussi avons-nous maintenu en fonctionnement la banque alimentaire de l'association.

Une grande aide nous a été apportée dans cette mission en 2021 par le Lycée français et en particulier l'école Saint Exupéry qui s'est mobilisée à deux reprises pour collecter des denrées en grande quantité pour les familles de l'Entraide. Avant Noël et au printemps, les élèves des deux classes des CM2 avec la collaboration de leurs enseignantes, Virginie et Colombe, ont motivé tous les élèves de l'école et organisé plusieurs jours de collecte dans l'enceinte de l'établissement.

Ces collectes ont permis à chaque fois de rassembler plus de 400 kg de marchandises (denrées alimentaires non périssables, produits d'hygiène et d'entretien) qu'Entraide a pu ensuite redistribuer aux familles qu'elle aide dès le mois de janvier après Filomena et au mois de février 2021, puis aux mois de juin et juillet après la nouvelle collecte organisée en mai, à laquelle avaient également participé les lycées du site de Conde de Orgaz.

De plus, la croissance de la précarité énergétique causée par la flambée des prix nous a amené à augmenter de 45% nos aides au paiement des factures d'énergie domestique. Nous avons aussi fait des demandes d'accès au *bono social* pour les familles susceptibles d'y avoir droit.

Les jouets de la Fondation Konecta

Cette année, nous avons aussi reçu une belle surprise de la part de la Fondation Konecta sous forme de magnifiques jouets qui ont fait le bonheur des enfants des familles aidées par l'Entraide. Nous espérons pouvoir compter encore longtemps sur la générosité de ces sponsors…

Les “cestas” de Noël

Pour les fêtes de Noël, grâce à Alcampo et à l’achat de petits cadeaux additionnels, l’Entraide a pu offrir, comme chaque année, les traditionnels Cestas de Navidad tant appréciés par les familles que nous aidons. Nous avons également reconduit les chèques-cadeaux pour les jeunes de 12 à 20 ans.

Présence auprès de nos aînés

L'Entraide se tient aux côtés de toutes les personnes vulnérables et n’oublie pas les personnes âgées qui apprécient de nous savoir proches lorsqu’elles rencontrent des difficultés. 15% des personnes aidées par l’Entraide sont des personnes âgées.

Autre moment marquant de cette année : la reprise des visites des bénévoles de l’Entraide à nos amis de la Résidence Saint-Louis des Français. Cela faisait des mois que nous n’avions pas pu nous voir !

Et profitant d’un moment de répit que nous offrait la pandémie pendant le mois d’avril, nous avons pu organiser une sortie pour les résidents à la Fondation Manuel Benedicto. Un moment très attendu et très apprécié par tous !

5 - L'organisation et les bénévoles

Comme toute structure humaine, notre association est amenée à évoluer.

2021 aura été l'occasion d'une profonde restructuration pour favoriser l'éclosion d'un engagement renouvelé des bénévoles. Actifs depuis de nombreux mois et souvent de nombreuses années au sein de l'association, ou récemment arrivés pour apporter leurs talents et leur disponibilité, les bénévoles doivent se sentir utiles et s'engager sur les multiples facettes de l'action associative.

Bien sûr le cœur de notre mission est l'aide aux plus défavorisés, le **Comité d'Action Sociale**, organe statutaire de l'association, regroupe les bénévoles qui souhaitent s'impliquer plus particulièrement auprès des familles qui frappent à notre porte. Ils s'engagent ainsi à être le **relais de l'association** auprès d'une famille, à apporter leur concours pour l'orientation professionnelle et la préparation à l'emploi, à donner du soutien scolaire aux jeunes, à apporter chaleur humaine aux plus âgés.

Ils se réunissent autour de Virginie et de Raquel, responsable du CAS et assistante sociale de l'association, pour apporter leur avis sur la situation des familles qui sollicite une aide économique. Ainsi, les décisions d'engagement des ressources économiques de l'Entraide sont prises collectivement.

L'objectif ultime de notre association est de permettre le retour à l'autonomie sociale et économique des familles. Nos décisions sont d'autant plus motivées qu'elles préparent ce futur meilleur, par l'accompagnement des jeunes, la formation professionnelle, la correction d'un handicap, l'aide juridique aux situations familiales conflictuelles …

Toujours, nous recherchons la motivation des personnes pour atteindre ce futur meilleur. Elle est souvent présente bien-sûr, mais lorsque la perte d'espoir s'est installée, notre rôle est aussi de recréer cette confiance et cette énergie positive.

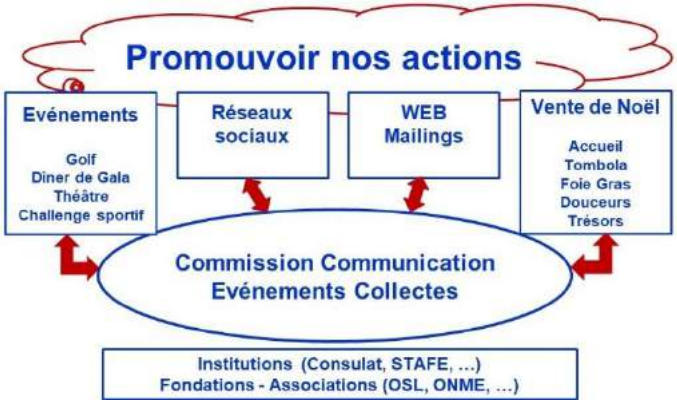

L'Entraide a également pour mission de **faire connaître son action,** pour collecter les fonds nécessaires à sa mission mais aussi pour rassembler la communauté française de Madrid dans un esprit amical et de solidarité.

Nos bénévoles s'engagent dans les multiples équipes qui déploient notre communication, animent les événements ou organisent la logistique de la Vente de Noël.

Les talents de chacun sont nécessaires et nous sollicitons toujours des talents complémentaires. Seule cette action collective peut garantir à long terme d'atteindre nos objectifs, en assistant le bureau de l'association et la structure permanente de nos deux salariés qui assurent au quotidien la permanence de notre action

Président d'Honneur
M. Jean-Michel Casa, Ambassadeur de France

Vice-Président d'Honneur
Mme Marie-Christine Lang, Consul Général de France

Conseillers Consulaires
M. Francis Huss, Mme Gaëlle Lecomte, Mme Stéphanie Le Vaillant, M. Pablo Quintana, M. François Ralle, Mme Stéphanie Villemagne

Président
M. Jean-François Favard

Vice-Président,
M. Michel Lisbonis

Secrétaire Général
M. Éric Butaud

Trésorier
M. Antoine de Fontanges

Communication
Mme Valérie Parra

Projets
M. François Ralle

Administrateurs

Mme Stéphanie Adélaïde
Mme. Marie Catala
M. Francis Huss
Mme. Virginie Jimenez
Mme. Catherine Martin
Mme. Marie-Odile Mony
Mme. Monique Morales
M. Stéphane Pitoy
Mme. Isabelle Schwab
Mme. Joëlle Sée

Assistante Sociale
Sra. Raquel Garcia

Secrétariat et Accueil
M. Manuel Macías

L'Entraide réunit une fois par an son Assemblée Générale, pour présenter son rapport moral, social et économique, approuver les comptes, donner quitus de gestion et renouveler son Conseil d'Administration.

Chaque membre du Conseil d'Administration est élu par vote secret en Assemblée Générale pour un mandat de trois ans. Le Conseil se compose au minimum de 9 conseillers (maximum 24), avec droit délibératif. L'Ambassadeur de France, le Consul Général, les Conseillers Consulaires sont membres de droit du Conseil sans voix délibérative. Il se réunit 4 fois par an pour contrôler et orienter l'action de l'association.

L'association dispose de deux organes d'exécution :

- Le Bureau, composé du Président, d'un ou plusieurs Vice-Présidents, du Secrétaire Général, du Trésorier, de Conseillers. Il dirige et administre l'association par délégation du Conseil,
- Le Comité d'Action Sociale qui a compétence pour connaître et analyser les affaires sociales et décider les actes d'action sociale.

Les locaux de l'association sont ouverts toute la semaine de 10 heures à 14 heures.

Bénévoles et Comité d'Action Sociale (*)

Sophie Adam
Marie-Christine Amiard
Anne-Françoise Audrin
Éric Butaud
Babette Butaud
Eliana Jerí Favard
Jean-François Favard
Anne Foucher
Raquel Garcia (*)
Marie Espérance Gil Robles
Maïté Guebli
Virginie Jimenez (*)
Michel Lisbonis (*)
Monique Mainguy
Nadine Marichalar
Catherine Martin
Marie-Odile Mony (*)
Berta Morillo (*)
Valérie Parra
Catherine Peral (*)
François Ralle (*)
Raïssa Rivière
Isabelle Schwab
Nathalie Spada
Farah Zohra

6 - L’action sociale en chiffres 2021

111 familles assistées par l’association, représentant 197 personnes

91 loyers mensuels payés pour aider 21 familles

59 aides alimentaires fournies à 25 familles

12 enfants et adolescents envoyés en camps de vacances

4 formations professionnelles pour adultes

13 enfants bénéficiaires d’aides scolaires

7 familles soutenues avec des aides médicales

37 familles aidées par la banque alimentaire avec 92 colis.

7 - Les données économiques 2021

Chaque année les comptes de l'association sont présentés pour approbation lors de l'assemblée générale annuelle. Les tableaux ci-dessous présentent donc les comptes de 2020, approuvés par l'AG du 24 juin 2021, et les comptes provisoires 2021 qui seront approuvés en juin 2022.

En 2021, le compte de résultat présente à nouveau un déficit, dû à une activité encore réduite de nos événements solidaires, nécessitant de puiser dans les réserves de l'association.

RECETTES	2020	2021	DIF 21/20
Subventions	46.000 €	27.200 €	-41%
Dons et Cotisations	71.334 €	51.815 €	-27%
Evenements et Manisfestations	13.016 €	27.510 €	111%
Rendement du Patrimoine	41.611 €	40.232 €	-3%
Pertes de l'exercice	26.461 €	28.097 €	6%
TOTAL	198.422 €	174.854 €	-12%

DEPENSES	2020	2021	DIF 21/20
Aides économiques	112.460 €	82.899 €	-26%
Assistance sociale	21.173 €	22.801 €	8%
Amortissements et Provisions	- €	3.181 €	
Frais de fonctionnement	64.789 €	65.972 €	2%
TOTAL	198.422 €	174.854 €	-12%

Un Audit des comptes 2020 a été réalisé en 2021 et à permis de renforcer la conformité de l'association avec les pratiques comptables des ONG. Le Bilan 2021 prend en compte les recommandations de l'Audit et les ajustements exceptionnels d'actifs qui en résultent.

ACTIF	2020	2021	DIF 21/20
Disponible	183.930 €	145.797 €	26%
Placements et Créances	893.032 €	1.045.865 €	-15%
Immobilisations	3.780 €	3.576 €	6%
TOTAL	1.080.742 €	1.195.238 €	11%

PASSIF	2020	2021	DIF 21/20
Exigible à court terme	- 5.167 €	- 3.929 €	32%
Patrimoine / Réserves	1.112.371 €	1.084.158 €	3%
Bénéfice / Perte Exercice	- 26.461 €	- 28.097 €	-6%
Plus Value Exceptionnelle	- €	143.106 €	
TOTAL	1.080.742 €	1.195.238 €	11%

Origine des Financements

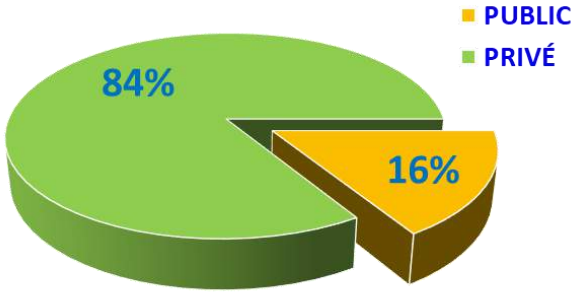

Financements Publics

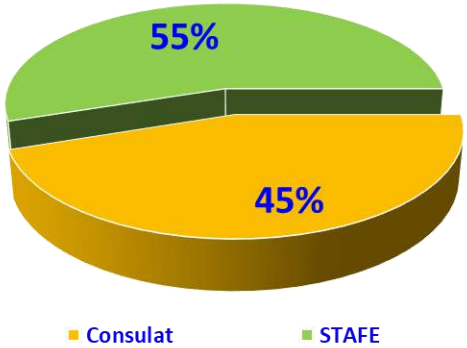

Financements Privés

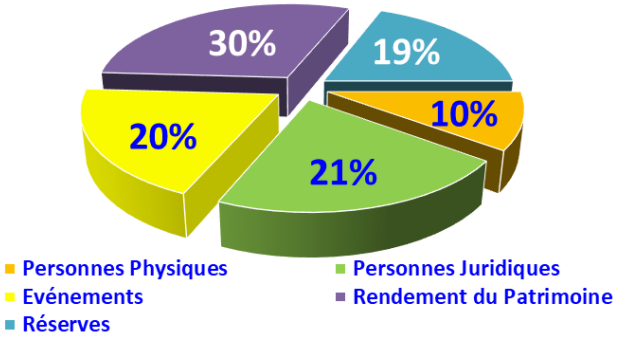

8 – Rejoignez-nous !

En 2022, l'Entraide veut développer le bénévolat et proposer à tous ceux qui veulent s'engager des actions conformes à leurs savoir-faire et à leurs aspirations. Des profils de besoin sont publiés sur le site web de l'Entraide pour rendre plus efficace et plus motivant l'engagement personnel dans l'équipe de l'Entraide.

Aidez-nous :

- **En rejoignant le groupe de nos entreprises partenaires** qui participent à une action solidaire et citoyenne aux côtés de l'association :
  - Dons en nature
  - Sponsoring d'un évènement virtuel ou présentiel
  - Mécénat de compétence
- **En faisant un don monétaire ou en nature à l'une de nos campagnes.**
- **En participant à nos événements solidaires.**

Engagez-vous :

- **En devenant membre de l'Entraide** Votre cotisation apporte un revenu régulier à l'association pour soutenir les familles en difficulté.
- **En rejoignant notre équipe de bénévoles** pour participer avec votre temps et vos compétences :
  - Assistance et suivi des familles que nous aidons.
  - Accompagnement à la Résidence Saint Louis
  - Soutien scolaire et cours de français (FLE)
  - Organisation et logistique de nos événements,
  - Participation à notre communication.

Soutenir l'ENTRAIDE en devenant membre de l'association

Directement sur notre site Web : www.lentraide.es/devenir-membre/ ou avec le formulaire ci-dessous.
A envoyer par courrier à l'Entraide – C/ Justiniano, 1ºD 28004 MADRID ou par scan à info@lentraide.es

Je soussigné : _____

Ayant le NIE (DNI) : _____

Domicilié(e) à : _____

Mail : _____

Décide de devenir Membre de l'Entraide et accepte de payer par prélèvement sur mon compte bancaire :

- Ma cotisation annuelle d'un montant de ☐ €,
- Une cotisation mensuelle d'un montant de ☐ 5 €, ou de ☐ 10 €.

Mes coordonnées bancaires sont :

IBAN : E S _

BIC : _ _ _ _ _ _ _ _ _

Signature

Si vous souhaitez interrompre votre adhésion envoyez simplement un mail à adhesion@lentraide.es et nous vous retirerons de la liste des prélèvements.

Si vous préférez faire un don vous pouvez le faire par virement à notre compte bancaire

ES84 0216 1614 62 0600000900 - CMCIESMM, par chèque à l'ordre de l'ENTRAIDE FRANÇAISE ou par carte bancaire sur notre site www.lentraide.es.

Vous bénéficierez en Espagne de la réduction de votre impôt sur le revenu (IRPF)* pour dons à association d'utilité publique (80% de vos dons, limités à 150 € d'apport, puis 35% de réduction pour le montant supérieur à 150 €).

(*) Nous le déclarons directement à Hacienda en Janvier de chaque année et cet apport apparait sur le « Borrador » de l'IRPF. De plus nous vous adressons le certificat fiscal correspondant.

En signant ce formulaire comme contributeur, je donne mon accord à l'Entraide Française, destinataire de mon don, pour recevoir, traiter et conserver les données personnelles inscrites dans le présent document ayant pour objet d'assurer une gestion complète de celui-ci. Les données seront conservées pendant toute la durée de la relation avec l'association et, à l'issue de cette période, seront détruites dans le respect de la réglementation en vigueur. Le donateur peut exercer ses droits d'accès, de rectification, de suppression, de limitation, de portabilité et d'opposition au traitement de ses données personnelles, s'opposer à la réception des courriers promotionnels, en faisant parvenir une demande par écrite en ce sens à info@lentraide.es ou courrier postal à Entraide Française C/ Fuencarral 127 5º Dcha - 28010 MADRID.

Merci aux institutions et associations qui nous soutiennent financièrement !

Liberté • Égalité • Fraternité
RÉPUBLIQUE FRANÇAISE
MINISTÈRE DES AFFAIRES ÉTRANGÈRES ET DU DÉVELOPPEMENT INTERNATIONAL

Œuvre Saint Louis

MADRID ACCUEIL

ANMONMFE
Association Nationale des Membres de l'Ordre National du Mérite Français en Espagne

Merci aux institutions et associations qui accueillent et relaient nos événements !

INSTITUT FRANÇAIS Espagne

CASA DE VELÁZQUEZ
ÉCOLES FRANÇAISES À L'ÉTRANGER

ufe
Union des Français de l'Etranger

Français du monde

UNOR

LA FRANCE Ô SI !

Merci à toutes les entreprises qui contribuent à nos tombolas !

acciona

ACE
www.theacebag.com

Alcampo

AAA LFM

ATLAS GOURMET

ATOUT FRANCE

France

AXA

BACARDI
ESTD CUBA 1862

BVLGARI

ROYAL BAÏKAL CAVIAR

Cartier

Concept Store

DASSAULT SYSTEMES

Konecta fundación

LOEWE
LONGCHAMP

Maison Mellé

La martiniquaise

CHAMPAGNE LALLIER

L'OCCITANE EN PROVENCE

Petit Comité Restaurante - Bar

S.T. Dupont PARIS

Los quesos de L'amélie

MADRID ORIGINAL

PUERTO LAGASCA

Ser de Luz

Up

B

vinofilia

Andignac FOIE GRAS

GRASSY